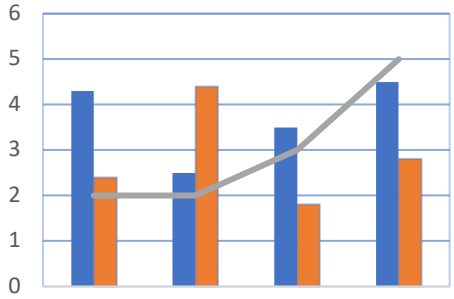

Biuletyn Parafialny
Żor i Warszowic

02
2021
(126)

Hasło miesiąca:
Radujcie się z tego, iż imiona wasze w niebie są zapisane.
Łk 10,20

Przywitanie — Ks. Bartosz Cieślar

Statystyki, rachunki, sprawozdania, preliminarze. Przygotowując się do sprawozdawczych Zgromadzeń Parafialnych, spisujemy to, co za nami i *zakładamy* to, co może się wydarzyć w nowym roku. W sferze naszej wiary każda niedziela jest swego rodzaju podsumowaniem (sprawozdaniem) minionego tygodnia i przygotowaniem do kolejnego. Każda spowiedź jest obrachunkiem sumienia. Każda Komunia to deklaracja zaufania i nadziei co do przyszłości.
Uzupełniając przeróżne rubryczki, towarzyszyła mi myśl: Jak niewiele wiemy! Jak kruche i wątłe są nasze plany. Przypominają mi się lata wczesnego dzieciństwa, gdy z dziadkiem odwiedzaliśmy domek prababci, pod lasem, u stóp Równicy. Powrót do domu nie należał do najprzyjemniejszych. Ledwo wydeptana ścieżka między polami, zupełnie ciemno i, dla kilkuletniego dziecka, strasznie ☺. Ale dziadek szedł tak, jakby wszystko widział! Trzymając go za rękę… zawsze bezpiecznie wracałem do domu.
Tak. Niewiele wiemy. Nie widzimy przyszłości. Jednocześnie stale odkrywamy, jak wielki i wierny jest Bóg! On już tam jest… w marcu, sierpniu czy listopadzie. On wie! Nic Go nie zaskoczy, nic nie pokona. Z Kimś takim warto spędzać czas i jego kurczowo się trzymać, by w ten sposób uczynić nasze kroki pewniejszymi i dotrzeć bezpiecznie do celu! Psalmista pisał tak; *W nocy nie ulękniesz się strachu ani za dnia - lecącej strzały, ani zarazy, co idzie w mroku, ni moru, co niszczy w południe. Albowiem Pan jest twoją ucieczką jako obrońcę wziąłeś sobie Najwyższego* (Ps. 91). Czy tak jest w twoim życiu?

Papierowy Jezus — Damian Płucienniczak

Obraz Jezusa w oczach tego świata jest mocno zniekształcony. Nie chodzi oczywiście o Jego cielesny wygląd, tak różnorodnie przedstawiany na obrazach i grafikach. Chociaż dla nas, ludzi, fizyczny wygląd często wydaje się istotny, to nieporównywalnie ważniejszy jest obraz charakteru, kompetencji, władzy i mocy, jaką niesie za sobą obraz trójjedynego Boga.

Zauważyłem, że świat podkreśla dwa obrazy Pana Jezusa. Pierwszy prezentuje bezbronnego, słodkiego i zdanego na łaskę świata i ludzi niemowlaka, leżącego w żłobie. Drugi ukazuje słabego, głęboko uduchowionego filozofa, który dzieli się ze światem mądrymi i etycznymi wskazaniami.
A jak jest naprawdę? Czy Bóg poddał Syna i swój plan zbawienia pod łaskę i niełaskę ludzi? Jaki jest Bóg według Pisma Świętego?
Patrząc na dziecko, uzasadnione są skojarzenia bezbronności i słabości. Ale Bóg wiedział, jak potoczy się historia, powołując Jezusa do życia w łonie Marii. Nic nie pozostawił przypadkowi (co udowadniają spełnione proroctwa). Jezus tak naprawdę nigdy nie był bezbronny i poddany człowiekowi, ani tym bardziej *ślepemu losowi*. Bóg czuwał nad swym Synem, umieszczając Go w konkretnym miejscu i czasie, a kiedy trzeba było - dbał o Jego bezpieczeństwo. Sam Jezus w sposób świadomy i dobrowolny nie sięga po dostępne mu środki, chociaż może, co sam sugeruje w ew. Mateusza 26,53-54: *Myślisz, że mój Ojciec nie wystawiłby mi co najmniej dwunastu anielskich legionów, gdybym Go o to poprosił? Lecz jak wówczas wypełniłyby się zapowiedzi Pism, że to wszystko musi się stać?*
Drugi obraz prezentuje Jezusa ludzkiego, takiego jak my, który nie szafuje boskimi atrybutami na prawo i lewo, jak tylko chce. Jezus całkowicie odkłada wszystkie swoje boskie zdolności, gdy chodzi o Niego. Jeśli je używa, czyni to ku chwale Ojca, wypełniając plan zbawienia, czyli: przekonać, dotrzeć, do ludzkich serc. Uzasadnić czynami swoje słowa. W ten sposób Bóg Ojciec poprzez Syna objawionego jako Sługa, wyraża właśnie pełnię łaski, miłości i dobrych intencji. To, co wydaje się na pierwszy rzut oka słabością, tak naprawdę jest Jego mocą.
Warto poznawać Boga przez pryzmat całego Pisma Świętego. Chociaż Bóg jest jeden, objawia się w różny sposób, co widać w porównaniu Nowego ze Starym Testamentem. Każdy z etapów Bożego objawienia, coś mówi nam o charakterze i osobie Boga, Jego postrzeganiu grzechu, sprawiedliwości, ale i łaski, i miłości. Pamiętajmy, że najdokładniejszym objawieniem się Boga jest Jego Syn.
Rzeczywiście, każdy z nas daleki jest od pojmowania natury Boga i jego standardu dobra i zła. Z łatwością przychodzi nam przyrównywać Boga do naszych zasad. Jeśli sami nie mamy nic sobie do zarzucenia, to Bóg zapewne też. Tak? Jakub ostrzega nas przed takim myśleniem słowami: *Bo gdyby ktoś zadośćuczynił całemu Prawu, a potknął się tylko na jednym przykazaniu, i tak byłby winien naruszenia całości*. (Jk 2, 10).
Paweł w liście do Rzymian 3, 23 pisze: *Wszyscy zgrzeszyli i są pozbawieni Bożej chwały.*
Bóg nie jest taki jak my. Jest ogniem trawiącym, przed którym nie jest w stanie o własnych siłach ostać się żaden człowiek. Mimo tego traktujemy jego imię jako przerywnik w błahych rozmowach. Niczym przekleństwo, rzucamy Jego świętym imieniem, jakby to był przecinek w zdaniu. Czy nie przed tym ostrzega drugie przykazanie?

Nie lekceważmy Boga, jego wyciągniętej ręki w ludzkim ciele. Uczmy się i poznawajmy Go, sięgając regularnie do Biblii. On pokochał nas tak, że postanowił zapłacić krwią Pana Jezusa za nasze grzechy. Wartość tej krwi przewyższa wszystkie ofiary i skarby całego wszechświata. To jest cena, jaką zapłacił Bóg, aby przynieść nam ratunek i nadzieję.
Jezus, Syn Boży, to nie stateczek z wątłej kartki papieru. Papierowy Jezus nie istnieje. On jest Królem, Twierdzą, Skałą i Arką, w której znajdziesz schronienie, przebaczenie i ukojenie. Czy znasz takiego Boga?

Kilka wiadomości z Kościoła Prześladowanego

Źródło: Open Doors

1. W wielu krajach azjatyckich, zwłaszcza w Chinach, gwałtownie wzrasta wykorzystanie technologii jako nadzoru cyfrowego. Nowe formy inwigilacji, którym poddawani są chrześcijanie, uniemożliwiają im swobodne wypełnianie potrzeb wiary. W lutym ukazała się informacja, że grupa chińskich chrześcijan korzystała z platformy wideo, aby uczestniczyć w nabożeństwie przez Internet. Dzień później część z nich została wyprowadzona z domów w kajdankach. Jedynym powodem ich aresztowania było to, że brali udział w internetowym nabożeństwie. Pandemia Covid 19 dała silny impuls do ekspansji rządowych technologii inwigilacyjnych. Ale już wcześniej kościoły stały w obliczu ogromnych wyzwań, jak wyjaśnia Sonya z Azji Środkowej: „Często policja dowiaduje się o czasie i miejscu potajemnie organizowanych spotkań poprzez podsłuchy.”
2. NIGERIA: kolejny atak na szkołę, 42 osoby porwane. Około 2 nad ranem 17 lutego nieznani napastnicy wtargnęli do Science College w Kagara w stanie Niger. Część nauczycieli i uczniów została zmuszona do opuszczenia terenu szkoły razem z terrorystami. Porwania chrześcijan i umiarkowanych muzułmanów przez islamskich ekstremistów, czasami połączone z żądaniem okupu, osiągnęły w północnej Nigerii poziom, który staje się nie do zniesienia.
3. W grudniu ubiegłego roku w okresie świąt Bożego Narodzenia muzułmańscy ekstremiści ze wzmożoną intensywnością nachodzili i szykanowali chrześcijan nawróconych z islamu w północnym Bangladeszu. Regularnie pojawiali się w domach wierzących i zmuszali ich do wyrzeczenia się Jezusa. Oprócz nachodzenia chrześcijan w domach, muzułmańscy ekstremiści w tej miejscowości głośno ogłaszali, że wszyscy, którzy przeszli na chrześcijaństwo, muszą powrócić do islamu, w przeciwnym razie nie będą mogli pozostać w wiosce – relacjonował dalej Ilyas. „Mówili, że użyją wszelkich dostępnych im środków, aby pozbyć się z wioski chrześcijan”. Już teraz chrześcijanie są tu poważnie marginalizowani: „Muzułmanie nie chcą mieć nic wspólnego z chrześcijanami, nie handlują z nimi, nie rozmawiają z nimi, nie pozwalają chrześcijanom pracować na polach. Chrześcijanie są całkowicie marginalizowani”.

4. **IRAN:** Władze kraju informują o sukcesach w walce z chrześcijanami. Irańska agencja informacyjna FARS doniosła o aresztowaniach członków chrześcijańskiej „siatki” w kilku prowincjach kraju. Aresztowani zostali uznani za sprawców „demoralizacji” i winnych „promowania konwersji religijnej”. Eksperci ONZ wystosowali do rządu irańskiego pismo, w którym wyrazili sprzeciw wobec systematycznym prześladowaniom chrześcijan w Iranie.

Zachęcamy do modlitwy o prześladowany kościół!

Modlitwa Waltraud Froehlich

Panie Boże, Ty jesteś najwyższym Sędzią sprawiedliwym, dobrym Bogiem, najlepszym Lekarzem. Oddajemy Ci chwałę, cześć i uwielbienie. Dziękujemy Ci Panie Boże, Ojcze Wszechmogący za wszelkie dobro, którym nas obdarzasz każdego dnia. Za wszystko nasz Stwórco i Panie pragniemy uwielbiać Cię, czcić i wysławiać imię Twoje dopóki żyjemy.
Panie usuń z naszych serc pychę, nienawiść, przygnębienie, zaniedbanie. Prosimy Cię, skrusz nasze serca i uczyń je zdolnymi do wspólnego życia. Niechaj nasze serca wydają dobre owoce: ufności, pokoju, sprawiedliwości i nadziei. Wówczas miłe będzie życie w naszych domach, wśród społeczności. Szczęśliwy będzie naród, a Kościół pełen Twojej chwały.
Spraw abyśmy byli chętni, by służyć pomocą naszym bliskim i okazywać życzliwą pomoc każdemu człowiekowi według swojej możliwości. Panie kochany przychodzimy do Ciebie ze wszystkimi ciężarami i korzystając z zachęty Twego Słowa, zrzucamy na Ciebie wszystkie nasze troski. Do Twoich stóp składamy nasze bóle, smutki i niepokoje, a pod Twoim Krzyżem nasze grzechy i przewinienia. Spraw Panie abyśmy chodzili ścieżkami wskazanymi przez Ciebie, by nie błądzić według naszej woli, lecz według Twojej woli. Panie Wszechmogący, dodaj nam sił, wytrwałości w wierze, abyśmy tego ślubowania dochowali do końca dni naszych. Wielki, potężny Boże, Ty jesteś naszą opoką i wsparciem. Zawsze i niewzruszenie możemy na Tobie polegać. Codziennie wzmacniasz nas w naszej bezsilności. Dziękujemy Ci za moc, którą nas obdarzasz, za wielką Twoją miłość. Panie i Boże udziel nam pokoju, błogosławieństwa, miłości, miłosierdzia, dla Twego Syna i Pana i Zbawiciela naszego, Jezusa Chrystusa, przez moc Twego Ducha Świętego. Amen.

Dołącz do modlitwy

Dziękujemy:	Prosimy:
1. Za Boże wsparcie i wierność wobec naszych Parafii, 2. Za Jego Słowo i obietnice, które inspirują, wzmacniają i kierują naszym życiem, 3. Za siły, które nam daje wobec przeciwności, 4. Za możliwość odprawiania nabożeństw, pomimo obostrzeń, 5. Za wspólnotę, którą możemy tworzyć pomimo pandemii.	1. O mądrość i Bożą wizję dla naszych parafii i poszczególnych grup parafialnych, 2. O działanie Ducha Świętego w naszym życiu, 3. O chorych pośród nas, 4. O prześladowanych chrześcijan, 5. O remont centralnego ogrzewania w Warszowicach, 6. O parafialny budynek „przedszkola" w Żorach.

Statystyka za 2020r.

Warszowice	Żory
Aktualna liczba parafian: **203** Liczba osób wpisanych: 5 Liczba pogrzebów: 6 Liczba konfirmantów: 2 Liczba ślubów: 1	Aktualna liczba parafian: **769** Liczba osób wpisanych: 14 Liczba pogrzebów: 7 Liczba konfirmantów: 13 Liczba ślubów: 1

Sprawozdanie z życia parafii - wersja skrócona

Ks. Bartosz Cieślar

Trudno porównać rok 2020 do którychkolwiek z poprzednich. Życie parafialne zostało całkowicie podporządkowane sytuacji pandemicznej. Najtrudniejszy okres przypada na przełom marca i kwietnia. W tym czasie nasze rozeznanie sytuacji było nikłe a jedynym źródłem informacji były media.
Ważne w tym czasie było zdrowie naszych parafian oraz próba podjęcia odpowiedzialnych decyzji co do funkcjonowania parafii, w oparciu o wiedzę, jaką dysponowaliśmy. Niektóre, a może i większość decyzji podejmowaliśmy intuicyjnie, nie mając możliwości odwołania się do doświadczeń wcześniejszych lat ani pewności, czy praktyka okaże się właściwa.
Do najtrudniejszych decyzji należało:

1. Odwołanie nabożeństw z udziałem wiernych,
2. Prowadzenie nabożeństw w pustym kościele,
3. Szukanie nowego sposobu udzielania Komunii Świętej,

4. Wydania opinii co do organizowania poszczególnych spotkań parafialnych.
Cieszę się, że zachowaliśmy ciągłość odprawiania nabożeństw przez Internet, za co szczególnie **dziękuję organiście Szymonowi Jarzynie, naszym kościelnym oraz ekipie obsługującej transmisję.**
W czasie tego roku zawieszone zostały, z kilkoma wyjątkami, regularne próby chóru, szkółki niedzielne oraz koła Pań. Nieprzerwanie odbywają się spotkania modlitewne w trybie online, oraz spotkania z Biblią.
W grudniu odbyło się próbne spotkanie modlitewne w kościele w formie wieczoru muzycznego. Inicjatywa ta ruszyła oficjalnie w lutym 2021 jako dodatkowa forma spotkania parafialnego dla parafian z Warszowic i Żor, w kościele, z zachowaniem obowiązujących środków ostrożności.
Skłaniam się ku wnioskowi, że w tak trudnym i nieprzewidywalnym roku 2020r. przeważająca większość naszych parafian miała możliwość uczestniczyć w nabożeństwach, fizycznie lub wirtualnie.
Sytuacja pandemiczna z miesiąca na miesiąc pogłębia skutki ograniczeń na płaszczyźnie relacji, co głęboko dotyka również społeczności parafii. Nic nie zastąpi zwykłych spotkań, fizycznej obecności na nabożeństwach czy spotkaniach parafialnych.
Kościół od samego początku opiera się na modlitwie, żyje i działa dzięki łasce Bożej. Prośmy Pana Kościoła, aby prowadził nas w swej mocy i mądrości.

Czynności parafialne

- Chrzest Św. przyjęła w Żorach Kamila Klaudia Sojka.
- W Warszowicach pożegnaliśmy śp. Helenę Orawską a w Żorach Śp. Emila Dziadka, Adama Orlińskiego oraz Fryderyka Niedobę.

Ofiary zamiast kwiatów

W imieniu Rad Parafialnych w Żorach i Warszowicach, dziękuję za składanie ofiary zamiast kwiatów przy uroczystościach pogrzebowych. Zachęcamy do tej formy uczczenia pamięci osoby zmarłej. Jeśli taka forma wydaje ci się właściwa, **możesz złożyć ofiarę przed pogrzebem**, podając księdzu nazwisko swoje lub rodziny, w mieniu której składasz ofiarę zamiast kwiatów, lub **trochę wcześniej na konto parafii**. Kwota ofiary zawsze jest anonimowa. Dziękujemy!

Budynek „przedszkola” (Żory)

W lutym Rada Parafialna w Żorach podjęła decyzję o konieczności wykonania generalnego remontu budynku „przedszkola”, mając na uwadze wizję powrotu tego budynku do jego dawnej roli - czyli właśnie przedszkola. Powodów takiej decyzji jest kilka:
1) Budynek wymaga pilnego remontu ze względu na stan zachowania ściany od strony kościoła. Potrzebne jest wykonanie odwodnienia budynku oraz

przystosowanie piętra. Obecne przepisy wyłączają całe piętro z użytkowania, pozostawiając do użytku jedynie parter. Jest to strata zarówno dla najemcy jak i parafii.
2) Przywrócenie zastosowania budynku na przedszkole jest priorytetem Wojewódzkiego Konserwatora Zabytków w Katowicach, co może pomóc na drodze pozyskiwania opinii czy oceny wniosku, projektu i koniecznych zmian.
3) Aby przedszkole mogło funkcjonować, wymagane jest zwiększenie powierzchni użytkowej budynku o dodatkowe dwa pomieszczenia (przepisy). Mając na uwadze konieczną ingerencję w ścianę i fundament budynku od strony kościoła, przeanalizujemy możliwość dobudowy tychże powierzchni.
Gorąco prosimy o modlitwy o całe przedsięwzięcie. Budynek jak i jego miejsce ma ogromny potencjał, który, być może uda się wykorzystać również pod działalność parafialną. To, co musimy zrobić, to dostosować budynek do obowiązujących przepisów a to niestety wiąże się z kosztami finansowymi. Wierzymy, że z Bożą pomocą uratujemy nasz budynek, by mógł służyć przez wiele następnych lat. A jeśli w jakikolwiek sposób możesz pomóc, daj znać! Dziękujemy!

Wiadomości z Kościoła

1. W wieku 63 lat, po długiej chorobie, zmarł **śp. ks. Cezary Jordan** – proboszcz parafii ewangelickich w Zduńskiej Woli i w Wieluniu.
Śp. ks. Cezary Jordan zmarł 20 lutego 2021 r. Nabożeństwo żałobne odbyło się w sobotę 27 lutego, w kościele ewangelickim w Zduńskiej Woli.
2. Jak co roku, w pierwszy piątek marca będzie obchodzony **Światowy Dzień Modlitwy**. W tym roku liturgię do niego przygotowały chrześcijanki z Vanuatu, które na hasło przewodnie wybrały słowa: „Buduj na mocnym fundamencie”.

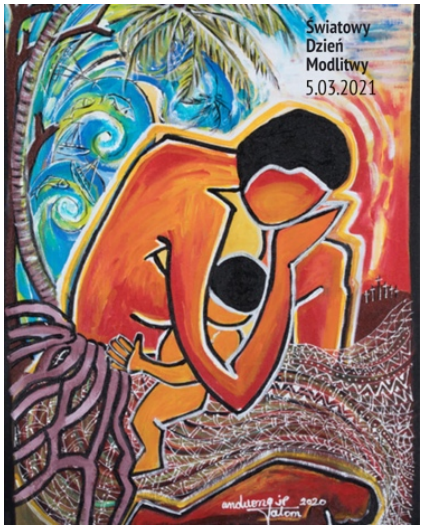

Światowy Dzień Modlitwy skupia wokół siebie chrześcijanki różnych wyznań. Jest to ruch ekumeniczny o ponad 130-letniej tradycji. Co roku w pierwszy piątek marca na całym świecie przedstawiciele różnych wyznań spotykają się na wspólnej modlitwie. Liturgię i inne materiały za każdym razem przygotowują chrześcijanki z innego kraju. Nabożeństwa ŚDM będą się także odbywać w Polsce.
U nas spotkanie odbędzie się w piątek, 5 marca, o godz. 18:00, w kościele ewangelickim w Żorach.

W czasie pasyjnym, jak co roku, zachęcamy do wsparcia diakonijnej akcji Dar miłosierdzia. W tym czasie obie Diakonie, Caritas i Eleos namawiają do

rezygnowania z drobnych przyjemności i przekazywania uzyskanych w ten sposób funduszy na cele akcji – pomoc osobom potrzebującym - leczenie i rehabilitację osób starszych i dzieci, zakup leków oraz wszelką pomoc w zależności od potrzeb. Będzie także kontynuować pomoc osobom dotkniętym skutkami pandemii, zwracając uwagę zarówno na ochronę zdrowia i życia, jak i dostrzegalne wykluczenie cyfrowe dzieci, rodzin i osób starszych. Kartonowe skrzyneczki dostępne są przy wyjściu z kościoła. Można też wrzucić do wspólnej, większej skrzynki przygotowanej w Kościele.

Rozliczamy 1%

Przekaż 1% podatku na podopiecznego
W formularzu PIT wpisz numer:
KRS 0000037904
W rubryce „Informacje uzupełniające - cel szczegółowy 1%" podaj:
36259 Gaś Lidia
Dla szybszej weryfikacji i księgowania wpłat bardzo prosimy nie wpisywać zdrobnień ani słów odmienionych przez przypadki jak również słów: dla, na, leczenie, rehabilitacja, itp.
Szanowni Darczyńcy, prosimy o zaznaczenie w zeznaniu podatkowym pola „Wyrażam zgodę".
Dokonaj wpłaty na subkonto podopiecznego w Fundacji
Wpłaty prosimy kierować na konto, podając poniższe dane:
Odbiorca:
Fundacja Dzieciom "Zdążyć z Pomocą"
Alior Bank S.A., nr rachunku:
42 2490 0005 0000 4600 7549 3994
Tytułem:
36259 Gaś Lidia darowizna na pomoc i ochronę zdrowia

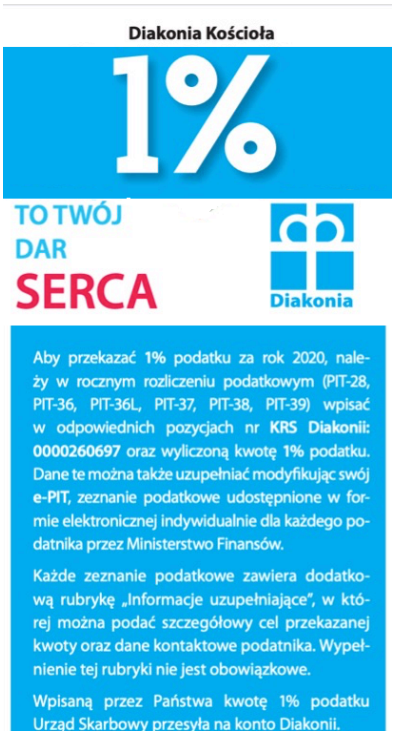

Nazywa się Tymoteusz Marek. Ma 10 lat.

Nazywa się Neuroblastoma. Panoszy się w ciele chłopca od 4 roku życia.

Choroba pustoszy nie tylko ciało. To nie tylko noce i dnie w szpitalu. To także tysiące kilometrów w podróży, to czas rodzinny poprzecinany długimi rozłąkami. To kolejne terapie. To odroczenie w obowiązku szkolnym. To rezygnacja z pracy. To młodsze siostry chłopca po swojemu przeżywające tę karuzelę wydarzeń. To niemożność zaplanowania wakacji… i jeszcze wiele innych. Choroba chłopca to całe życie rodziny podporządkowane kaprysom choroby.Są bardzo dzielni. Starają się jak mogą: żyć każdą chwilą. Myśleć pozytywnie. Mieć nadzieję. Nie rezygnować z walki.Jeśli możesz, pomóż. W trudnych chwilach każdy gest wsparcia jest szalenie cenny. Dziękujemy!
(Rodzina)

fundacja iskierka

Fundacja ISKIERKA
na rzecz dzieci z chorobą nowotworową
Warszawa 02-047, Adama Pługa 1/2
ING Bank Śląski nr konta:
78 1050 0099 6781 1000 1000 0445
1% KRS 0000248546
cel szczegółowy: „Tymoteusz MAREK"

Kącik dla dzieci

Pokoloruj i wymień przynajmniej trzy sposoby na to, w jaki sposób możemy dziś spotykać się z Panem Jezusem.

Odpowiedzi: 1. Czytając Biblię. 2. W modlitwie. 3. W kościele

Kontakt

Proboszcz - ks. Bartosz Cieślar
tel. 32/435 01 24 kom. 502 311 641 e-mail: bartosz.cieslar@luteranie.pl

Katecheta – mgr teol. Tomasz Marek
tel. 506 147 506

Parafia Ewangelicka w Żorach
ul. Osińska 4; 44-240 Żory
tel: 32/435 01 24;
e-mail: zory@luteranie.pl
konto:
09 8456 0009 2001 0000 0475 0001

Parafia Ewangelicka w Warszowicach
ul. Boryńska 1; 43-254 Warszowice
tel: 32/435 01 24;
e-mail: warszowice@luteranie.pl konto:
42 8447 0005 0003 6562 2000 0001

Kancelaria parafialna:
poniedziałek 9:00-12:00 i 20:00-20:30
wtorek: 9:00-12:00
środa i czwartek: kancelaria nieczynna
piątek: 9:00-12:00 i 15:00-16:00
niedziela: po nabożeństwie

Zastrzegamy sobie prawo do dokonywania poprawek i skrótów materiałów wykorzystanych w Biuletynie Parafialnym

ID (numer do logowania)
spotkań parafialnych:

5023116411

O hasło poproś księdza
lub sprawdź na grupie modlitewnej
lub bibijnej w komunikatorze WhatsApp

Dołącz do nas!
Zadzwoń, chętnie pomożemy.